2021−2022
KAWANOE WEEKLY
R. 4. 6. 21
No. 35

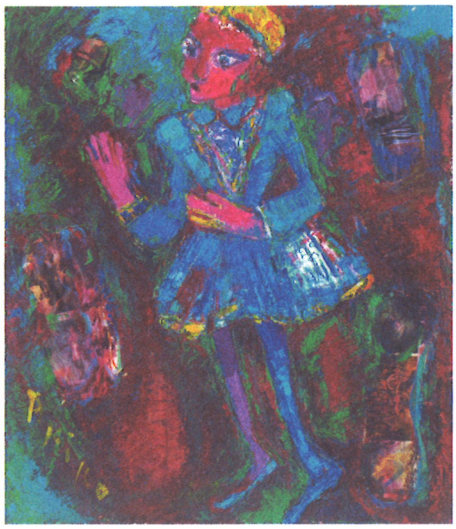

「人形の世界」　油彩　谷 晶子

2021−2022年度国際ロータリー会長
シェカール・メータ

奉仕しよう みんなの人生を豊かにするために

■会　　長 寺井隆仁郎
■幹　　事 森実秀郎
■会報委員長 山下　哲
■例 会 日 毎週火曜日
12:10〜13:10
■例 会 場 四国中央商工会議所
電 話 0896-58-3530
ＦＡＸ 0896-58-6294
■事 務 局 四国中央商工会議所
電 話 0896-58-3530

The Death Match（ザ・デス・マッチ）

寺 尾 浩 一

「勝利への脱出」（英語: Escape to Victory）は、第二次世界大戦の最中、ドイツ軍の捕虜となっていた連合軍兵士とドイツ代表との間で行われることになったサッカーの国際試合と、その背後で進められる脱走計画をテーマにした、ジョン・ヒューストン監督による１９８１年のアメリカ映画です。皆さんも、一度は見たことがある映画だと思います。ストーリーは、第二次世界大戦最中のドイツ捕虜収容所内の空地で、サッカーに興ずる連合国軍捕虜達の姿を見たドイツ軍情報将校が、ドイツ代表対連合国軍捕虜チームとの親善試合を思いつきます。試合会場はドイツ軍占領下のフランスのパリ。連合国捕虜側は大規模な脱走を計画して参加します。また、ドイツ軍上層部はこの試合を政治的プロパガンダに最大限に利用しようとします。そして、試合は行われ、連合国捕虜チームは、ハーフタイムには下水配管からの脱出が可能となっても、理不尽・不可解な判定にもサッカー選手のプライドをかけて戦い、最後まで試合を続けて同点に持ち込みます、そして、ラストプレイでドイツ軍のＰＫをＧＫ（スタローン）が止めた瞬間、歓喜した観客がスタジアムになだれ込みます。捕虜チームは混乱に乗じて、観客に紛れて、スタジアムからの脱出を図ります。

映画には、サッカー王様ペレ、ボビー・ムーア、オズワルド・アルディレス等の往年の名選手た

ちが出演したので、サッカー少年の私は、ワクワクしたのを覚えています。

実は、この映画には、モデルとなる試合があります。時は、第二次大戦下、ナチス・ドイツの占領下ウクライナのキーウで、地元チーム「ディナモ・キーウ」とナチス・ドイツ軍チームの試合が行われ、数試合を戦い、勝利を収めるとキーウ市民の評判を呼びました。これを快く思わないドイツ軍は強豪のドイツ空軍クラブとの対戦を申し入れ、これにも勝利した「ディナモ・キエフ」の選手たちが、面目を潰されたナチスにより、収容所に送られて処刑されたといわれていました。当時、サッカー雑誌「コロコロコミック」で読んだのを覚えています。これが、サッカー界の「死の試合(The Death Match)」です。

しかし、その後２０００年代、ナチスの戦争犯罪を追求してきたドイツ・ハンブルグの検察局により調査が行われ、試合が行われていたのは、事実であるが、その後、選手が収容所おくりになり殺害されたという話には信憑性がないという見方を示しました。当時のソビエト連邦が、ウクライナを統治するために、政治的に利用、情報を操作したプロパガンダであった可能性が高いようです。

現在、ウクライナはロシアの侵攻をうけています。ロシア側（プーチン大統領）の戦争の名目は、ウクライナからナチス化した指導部を追い出して、ウクライナに自由をもたらすことだそうです。いくら何でも、滅茶苦茶なお話です。ソビエト連邦からロシア共和国と国名を変えても、やることは変わらない。

ウクライナはサッカー強豪国としても、有名です。２００６年のWカップでは初出場でベスト８に進出しています。ベスト16止まりの日本代表より、実績は上です。我が国と決定的に異なるのが、ウクライナには素晴らしいＦＷが現れます。ちょっとサッカーを知っている方なら、アンドリュー・シェフチェンコをご存じだと思います。彼は「ウクライナの矢」と呼ばれた、俊足の点取り屋です。ディナモ・キエフ、ＡＣミラン、チェルシーで大活躍し、バロンドール（ヨーロッパ最優秀選手）を獲得しています。しかし、彼は2代目「ウクライナの矢」なのです。初代「ウクライナの矢」は、オレグ・ブロヒン、１９７０年代の名選手です。当時は、ソ連時代ですので、ソビエト代表として大活躍しましたが、ウクライナ人です。ＴＶで試合を見たときには、本当にびっくりしました。強烈に速かった。(ブロヒンのお母さんはソ連の100m記録保持者)、もちろん、バロンドール受賞者です。

そして、もう一人、バロンドール受賞者がいます。イーゴリ・ベラノフです。１９８６年のWカップでハットトリックを決めています。イーゴリ・ベラノフは６１歳にして、ウクライナ軍に入隊したとの報道があります。

ウクライナの選手たちが、純粋にサッカーを楽しめる環境が、早く訪れることを願っています。

第２９４４回　例会記録　R．４．６．１４

出席報告

１．出席会員（49名中）　44名
２．当日出席率　89．80％
３．前々回補足修正率　95．92％
（メイクアップ会員）
5／6 杉浦　兼吾 会員（伊予三島ＲＣ）

会長の時間

・次年度ガバナー公式訪問等の日程お知らせ
宮内　哲也 次年度会長

委員長の時間

・「友」６月号要点紹介
雑誌委員長　星川　知之 会員
・出席報告　出席委員長　寺尾　浩一 会員

会務報告

１．ハイライトよねやま 267
２．国際ロータリー日本事務局
22－23年度メルボルン国際大会について
３．2022年６月・７月　近隣クラブ例会のお知らせ（出席委員会）

ニコニコニュース

寺　井…６月12日㈰しこちゅ～ホールで開催された、小曽根真のコンサートに夫婦で聴きに行きました。ピアノソロは初めてでしたが２時間のコンサートがあっという間に過ぎ、生演奏での素敵な時間を夫婦ともども満足して帰路につきました。

森　実…一昨日の日曜日にカミさんとしこちゅ～ホールでの小曽根真のコンサートに行って来ました。寺井ご夫婦とお会いしました。ライブは良いものです。ホント。

篠原正…本日、卓話をさせて頂きます。宜しくお願いします。

宮　内…本日、次年度の臨時理事会を行ないます。予算審議をいただきますので、次年度理事の方宜しくお願いします。

山　川…お花ありがとうございました。女房が大変喜んでいました。

卓　話（会員選考委員会　担当）
「80才になりました。」
篠原　正能 会員

近隣ＲＣの例会日（予定）

（＊短縮例会の場合あり）
６月23日㈭ 新居浜ＲＣ
（リーガ新居浜）
６月23日㈭ 観音寺ＲＣ
（観音寺商工会議所）
６月24日㈮ 伊予三島ＲＣ
（夜間例会）
三島商工会館にてメーキャップの受付を予定しております。
６月28日㈫ 観音寺東ＲＣ
（夜間例会）
観音寺グランドホテルにて10時～14時頃迄メーキャップの受付を予定しております。
６月28日㈫ 新居浜南ＲＣ
（休会）
メーキャップの受付はありません。

例会プログラム

６月28日㈫
夜間例会
18：00～ホテルグランフォーレにて
クラブ協議会
（会長担当）